夕刊
臺灣日日新報
十二月二日

見よ東洋平和攪亂の攻勢

馬來總督、全聯邦に非常事態を宣言
海空軍に動員令發布

【シンガポール一日發同盟】マレー總督は一日非常事態を全マレー聯邦に宣言する旨公表した

【シンガポール一日發同盟】シンガポール當局は一日附を以て同地に、非常事態の存在を宣言すると共に、海軍義勇兵、空軍義勇兵に對し動員令を發した、それと同時にトマス總督は「今回の措置は情勢の臨時變化を意味するものではないが、警戒準備を一歩一歩進めて置くと云ふ事は既定の方針である」と言明した

蘭印も動員令發布
全空軍、完全の待機姿勢

【ロンドン一日發同盟】ロイター通信がバタヴィアのラジオ放送として傳へる所によれば蘭印政府は一日陸海空軍全部に對し動員令を出すと共に全休暇兵を召集した

【バタヴィア一日發同盟】蘭印當局は現下事態の重大性に鑑み、操縱士、無線通信士、機關士を含む全空軍部隊を動員するに決し一日これを發令すると共に「今回の動員令は現下の情勢に基く必要によるもので前線に於ける戰鬪に備へ空軍を完全なる待機姿勢に置くものである」旨言明した、なほロイター通信がバタヴィア放送として蘭印が陸軍を動員したと報じたが、右は空軍だけの動員の誤報と判明した

アリユーシヤンに十箇の空軍基地
米、英、ド・ゴール派と協力

【ワシントン一日發同盟】確聞する所によると、米政府は英國及びド・ゴール派と協力し、ハワイ、豪洲間に數ケ所の軍事基地の建設を進めて居り、現在建設されて居る地點はクリスマス島（英）、ニユー・カレドニア島（佛）、フイジー島（英）、パルミラ島（英）、ニユー・カレドニア島（佛）、フイジー島（英）及びサモア島である、この中パルミラ島の空軍基地は事實上完成しクリスマス島、サモア島の空軍基地も目下進行中で他方ニユー・カレドニア島では米國は武器貸與法に基く援助を行つて居る、而して米船舶は如何なる船舶と雖も、クリスマス島附近水域に入る事を許可せざる旨の警告を發した、一方陸軍省航空部當局は米陸軍はフエアバンクスに混成空軍部隊を有し更にアンカレージにも混成爆擊機及び追擊機の混成空軍が駐屯して居るが、更にメトラカトラ島、ヤクタ・ノームにも空軍基地を建設中である、ダツチハーバー防衞の一部としてアリユーシヤン群島に十ケ所の飛行基地を設置しつつあるが、これにコジヤツク、シトカに於ける海空軍基地も今や完成の域に達した

比島非常警戒令
各地區司令官に命令

【マニラ二日發同盟】比島米極東軍司令部は極東事態の惡化に鑑み一日比島各地區司令官に對し非常警戒令を發したと信ぜられる、右につき二日のマニラ・ブレテイン紙は米極東軍司令部と密接な關係ある筋の言として次の如く報じて居る

一、米極東軍司令部は各地區司令官に對し夫々必要な警戒的措置を執るやう命令した
一、非常警戒令を受けた部隊中にはマニラ灣の入口にあるコレヒドール島の砲兵隊、マニラ南郊のニコルスフイールド飛行場の空軍、更にマニラ北方七十粁のパムパンガ州のクラーク飛行場が含まれて居る
一、尤も一般的出動待機とまでは發せられて居ない

香港全駐屯軍に兵營歸還を命令
計畫的措置一切を完了

【香港一日發同盟】香港當局は一日香港防衞の全將士に對し兵營歸還を命令し、海軍將兵に對しては即時待機命令が發せられた、その他一切の計畫的措置は既にとられた模樣である

一日香港當局の布告と同時に發令されたマレーの義勇軍召集、兵の動員は發令後二時間を出でずして開始され、先づ歐洲人の義勇兵から始めて亞細亞人、陸軍義勇兵に及び四日までに完了する豫定である

動員令は英人のみならず、亞細亞人、華僑をも包含し頗る大規模

タイ國境の英軍戰時部署へ

【シンガポール一日發同盟】昨

英極東艦隊司令長官更迭
後任にフ少將

【シンガポール一日發同盟】シンガポール當局はレートン提督の後任としてトマス・フイリツプス少將を記者團に發表した

專任鐵相に八田氏
拓務は農相兼任に決定

【東京發同盟至急報】貴族院議員八田嘉明氏は專任鐵相と決定、なほ東條外相の兼任してゐた拓相は井野農相の兼任と決定し二日午後三時親任式擧行の豫定（寫眞は八田氏）

【東京發同盟至急報】政府は時局の急迫に鑑み寺島鐵相の兼任してゐた鐵道大臣を兼任に、また東條外相が兼任してゐた拓務大臣を井野農相が兼任することに決定、鐵道大臣には貴族院議員八田嘉明氏を起用することに決し内奏御裁可を得て本二日午後三時宮中に於て親任式を擧行せらる

【東京發、同盟至急報】政府は鐵相更迭に際し左の如く情報局總裁談を發表した

情報局總裁談　政府が今回外相の拓務大臣兼任を解いたのは如上の方針、拓務行政に專念するためであり、又農林大臣の拓務大臣兼任は内外地食糧行政の統一を圖るためである

及川長官心得東條首相訪問

【東京發同盟】及川海軍航空本部長は二日午後零時四十分首相官邸に東條首相を訪問懇談した

歐米諸國の南方圈侵略史（四）
白人支配者の強制
蘭印、血に彩られた統治

本國オランダをドイツに蹂躪された蘭印は頭をもがれた蛇の如く南太平洋の赤道下に約百九十萬方粁、日本內地の約五倍に及ぶ廣大なる島嶼を挾へ、日本南進の幻影に脅えながら、今や亞米利加、英國と同じく英米的東亞政策の傀儡にあやつられつつ、對日包圍に無謀な策謀を參加してゐる

いはゆる蘭印とは「赤道上を跨れるエメラルドの帶」といはれる大スンダ（スマトラ、ジヤワ、ボルネオ、セレベス）小スンダ（バリ、ロンボツク、スムバワ、フロレス、チモール等）の二大群島、それにモルツカ群島、ニユーギニヤなど殆んど火山系の島列と熱帶森林で蔽はれた無限の寶庫であるが、泰平に眠るこれらの島嶼が何時如何にして白人の侵略を受け、劣惡な植民政策の重壓下に血と汗と自由を掠奪され續けて來たのであらうか

金と香料の寶庫

蘭印は世界交通の要衝に當るところから歐洲人の注目も早く、中でもポルトガル人は十六世紀の初頭にこの地方に着目、植民をはじめ

いつの間にか旅行者の口から彼等の最も好むもの金と香料の寶庫と喧傳されたので、スペイン、オランダ、英國など歐洲人は陸續と渡來し、ことに香料の獨占貿易の火蓋は切つて落され、平和な南海の天地も遂に騷然たる紛爭に包まれた

オランダの航海者達はモルツカ群島に目をつけ最も良い貿易場を奪せ、西暦一五九六年にはオランダ商船隊がジヤワのバンタム港に姿を現はし、その翌年には巨大の利を占めようと爭ひの火蓋を

吸血鬼東印度會社

とする群小會社の設立となつたが、共倒れの危險を知つて自然統合される、ここに「世界歷史を左右したオランダ東印度會社の設立は西暦一六〇二年（慶長七年）であり、「東方の王公と條約を結び戰爭と平和を自らなし得る」一六〇九年（慶長十四年）には日本の平戶に商館を設けて開發の鍬を入れ年より七年前）に設つたのである

この一大國策會社こそは彼の悪名高き、ヨーロツパ資本主義の代表的なるものであつて、東方の王公と條約を結び戰爭と和平を行ふ權利を與へられ、設立の歷史、バンタムを基地として領土を擴大して行つた

無知な土民にとつても、國に來る白人の貿易商は自然好意的に迎へたのだが、進出して反抗の氣勢を揚げた土民に對しては、皆、その殘酷な手段で彈壓され、文字通り土民の血を搾つた

蘭印の戰國時代

蘭印の確立と誅求

日米第六次會談
野村、來栖、ハル鼎坐折衝

【ワシントン一日發同盟】野村、來栖兩大使は豫定の如く一日午前十時十五分（日本時間二日午前零時十五分）國務省にハル長官を訪問、前後一時間五分に亙り會談を遂げた、右第六次公式會談の內容は未だ知り得ないが、日米交渉に關するその後の經緯が討議されたと見られる

懸命の政治的處理
野村大使、會談後語る

【ワシントン一日發同盟】野村、來栖兩大使は午前十時十五分から日米會談に先立ち國務省入口で記者團の質問に左の如く答へた

日米會談は決して終つたのではないのだから從つて今朝の會談も會談の再開といふよりは寧ろその續きといふ筋のものである

會談終了後、十一時二十分國務省退出に際しては兩大使とも極めて緊張した顏色を示し記者團が「會談は更に續行するか」と質問したに對し野村大使は次の通り答へた

今後も會談についてはまだ何も取極めてはゐないが、われわれは訓令を受ければ重ねてハル長官との會談を續けることは勿論である

余は常に對米國間の希望を持つてゐる

ハル長官、會談後ル大統領と協議
更に英大使とも要談

【ワシントン一日發同盟】ハル長官は一日野村、來栖兩大使との會談後、ル大統領のウオーム・スプリングスより歸還せるホワイトハウスに赴き、午前から一時間餘り協議した

兩首腦協議に作戰部長參加

【ワシントン一日發同盟】ル大統領は一日正午ハル國務長官と會談した

モスクワ指呼の間
ロストフ街道獨ソ激戰

【ニユーヨーク一日發同盟】AP通信ベルリン電がナチス・スポークスマンの言明として傳へる所によると、モスクワ方面の一獨軍前進部隊はモスクワ市街を遠望し得る地點に迄肉迫、猛攻を續けてゐる

【ベルリン一日發同盟】獨最高司令部發表
一、ロストフ地區の赤軍は三十日も引續き猛反擊に出たが獨軍によつて多大の損害を被つた
一、モスクワ地區戰線中の獨歩兵及び戰車隊は更にモスクワに向け進出した
一、レニングラード周邊の赤軍は三十日又復獨軍の包圍陣を突破せんと試み、米穀せるホイワイ

獨佛會談を開始
佛主席、獨空相と會見

【ヴイシー一日發同盟】ヴエーガン將軍の下野を機として獨佛關係の全面的轉換に關する會談が行はれるのではないかと見られてゐたが、ヴイシー政府はペタン主席及びダルラン副首相が一日獨空相と會見した旨發表した、恐らくゲーリング空相と見られる

【ベルリン一日發同盟】ゲーリング空相は一日ペタン主席と會談した

獨佛間に平和條約新協定か

【ベルリン一日發同盟】一日午後のヴイリング、ペタン會談の內容につき公式筋では未だ何等發表はないが、ベルリン方面では獨佛關係の建設として次の如く取沙汰されてゐる

濠洲國防閣議を開催協議

【キヤンベラ一日發同盟】カーチン濠洲首相は一日國防閣議を召集し濠洲防衞の具體策について四時間に亙り協議した、更に四日もメルボルンにおいて續開するが、カーチン首相は一日の閣議終了後、

英大使ル大統領ウ次官訪問

【ワシントン一日發同盟】ハリフアツクス英大使は一日午後ウエルズ國務次官を訪問、ル大統領と會見して日米第六次會談を中心に太平洋問題に關して協議した

けふ定例閣議

【東京發同盟】二日の定例閣議は午前十時から首相官邸に開會、東條首相以下全閣僚出席、日米交渉等當面の諸問題につき意見を交換、同五十分散會した

泰の爲に一戰辭せず・
ゴム、錫の防衞を強調
紐育タイムス

【ニユーヨーク一日發同盟】一日のニユーヨーク・タイムス紙はワシントン電で東條首相の演説を、日本が米國の提出した條件に對し一つの態度を表明したと報道すべきものだと論じ、米國は萬一の場合はタイ國の爲めに敢然起つ決意ありと大要次の如く報じてゐる

東條首相の演説は日本が米國の提出した條件に對し一つの回答を表明したものと解される、英米協同の立場を強調するもので、なほタイ國は日本が何故タイ國をわがものにしてゐるかを問ふ、米國の準備、タイ國のためには米國人がタイ國のために戰ふ事は非常に疑問である、タイ國がダンチヒの如くなるかも知れないが、これはドイツが英國はダンチヒの爲めに

日米會談一兩日中に續開

【ワシントン一日發同盟】日米會談の再開は兩大使の申入により一日午前十時ハル長官と會見したが、日米兩國の立場には依然大きな距りがあると見られてゐる

芬羅洪三國に英近く宣戰

【ニユーヨーク一日發同盟】UP電ロンドン電が消息筋の情報として傳へる所に依ると英國はフインランド、ルーマニア、ハンガリー各國に對し宣戰布告を行ふことに決した模樣で、恐らく今週末前に發表されることとならう

理財局長に山住氏發令
大藏人事決定

【東京發同盟】竹內新次氏の辭退に伴ふ大藏省異動は左の如く發令された

遞信省工務局長に松前氏

セメント鑛山兩統制會長
淺野、伊藤兩氏三日に任命

人事

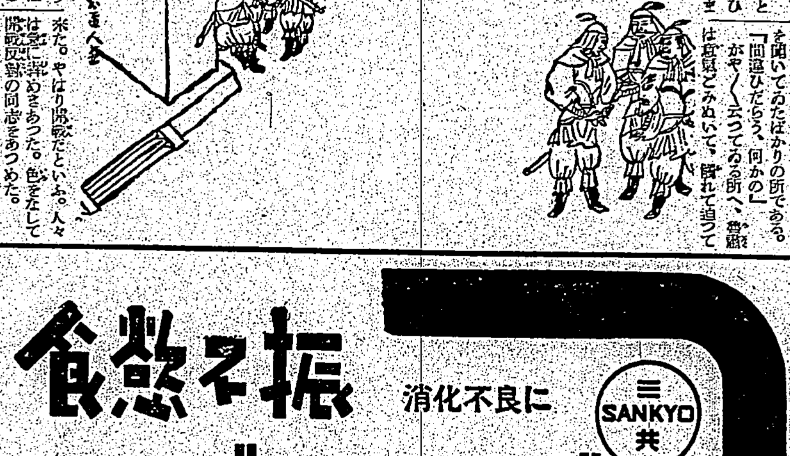

三國志
（赤壁の卷）
吉川英治作
矢野橋村畫

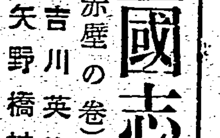

(651)

火中の栗（四）

「曹操。もう一度、孔明にその大策を試してみよう」
「ああ、さすがは。――よくぞ仰せ下さいました」
「どこにをる」
「孔明はあの陣でゐます」
「誰も來るな」

液体調味料
味のホン
製造元 東京・銀座
東邦食品工業株式會社

最新多基性 淋病化學療法劑
淋病化學
殺菌治癒機轉の化學的增加
協力的治療の本領
內服 ケンゴール

振食慾へ　消化不良に
タカヂアスターゼ
SANKYO 三共
タカヂアスターゼは一般局方ヂアスターゼとその組成を異にし、澱粉糖化力の著しく強大なることは勿論、麥芽、蛋白質、ペプトン、脂肪、纖維素その他塩類分解酵素等數種を含有し食慾不振、消化不良、胃腸膨滿その他胃腸機能低下より來る諸疾患に適應することを實證されてゐる。
（錠）30錠 100錠入 （末）14瓦 28瓦入 （其他大量入）
東京市日本橋區室町 三共株式會社
臺灣出張所 臺北市表町一丁目

結核に直達療法完成
肺結核 肋膜炎 肺尖カタル 肺門淋巴腺 腸結核 カリエス・痔瘻 結核性諸疾患に
ダイレクト
結核慘害の撲滅！
病原菌の衰滅
抗病力の喚起
贈呈 文獻・解說…送呈 新聞名記入申込ノ事
發賣元 明隣商會研究部 東京市京橋區木挽町七

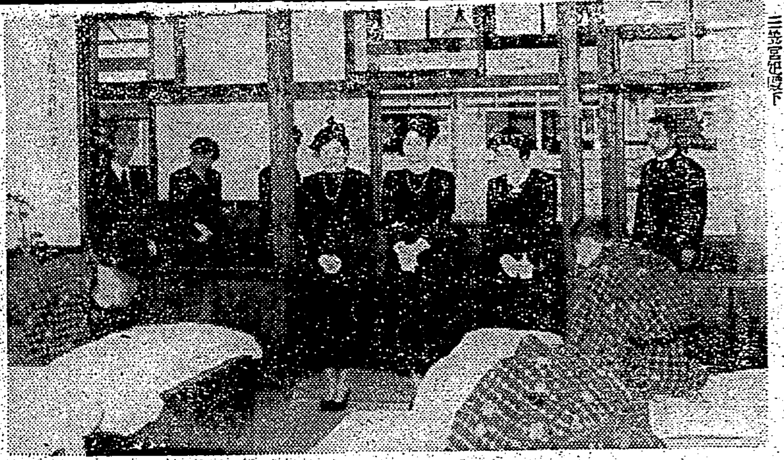

三妃宮殿下東京療養所御慰問

畏くも、三妃宮殿下方の御申合せによる傷痍軍人御慰問の最後の日は　秩父宮　高松宮　三笠宮三妃殿下御揃ひで、東京府北多摩郡清瀬村の傷痍軍人東京療養所を御慰問遊ばされた　御写真は御慰問中の（向って右から）秩父宮妃殿下　高松宮妃殿下　三笠宮妃殿下

產業戰士らも包含
强力な“援護射擊”
擧島一致で近く誕生

新たに銃後後援會

出征將士、戰歿傷病者並に其の遺家族に對する軍人援護を目的として軍人援護會は目ざましい活躍を續けて來たが國り出征、傷痍軍人とその遺家族のみならず現に皇軍銃後の部面にあつて着々成果を擧げつゝある銃後援護團體の活動は……明年を期して實施さるべき志願兵制度の實施を控へ……

……の銃後援護の態勢を形成すると共に勞力奉仕運動に邁進する運びとなつた

金の外に勞務援助を重點とし……內の世話等を含めて之等から……

明年度臺北州豫算

三千萬圓の要求總額に
思ひ切つた大斧鉞
大體千二百萬圓程度に落着か

明十七年度の臺北州豫算の各課要求は大體三千萬圓前後の……

龍田丸再びアメリカへ

【横濱發同盟】第二次邦人引揚船龍田丸は船客四十八名（一等四十一名、二等三十二名、三等七十四名）を乗せて二日正午横濱を出帆、日米會談を睨つて波高き太平洋を一路ロサンゼルスに向つた……

前線慰問の雜誌募集

臺灣國防義會では毎年末に……前線の將士へ慰問誌を送つてゐるが本年は……

大杉博士ら來臺

【基隆電話】東大教授大杉繁……

十圓の飲食代に（カフェー）
五圓十二錢の課稅
高濱臺北州稅務課長の解說

創立十五周年“記念の夕”
四日・臺灣山岳會主催で

新竹市支會參與委員會

青年群第一種訓練

業者の態度に非難囂々
生活必需品配給狀況に市民の聲

【新竹電話】戰時下の物資配給に今一段の光明を見出さうと新竹署が市民に贈る『生活必需品配給狀況通信』は去月……

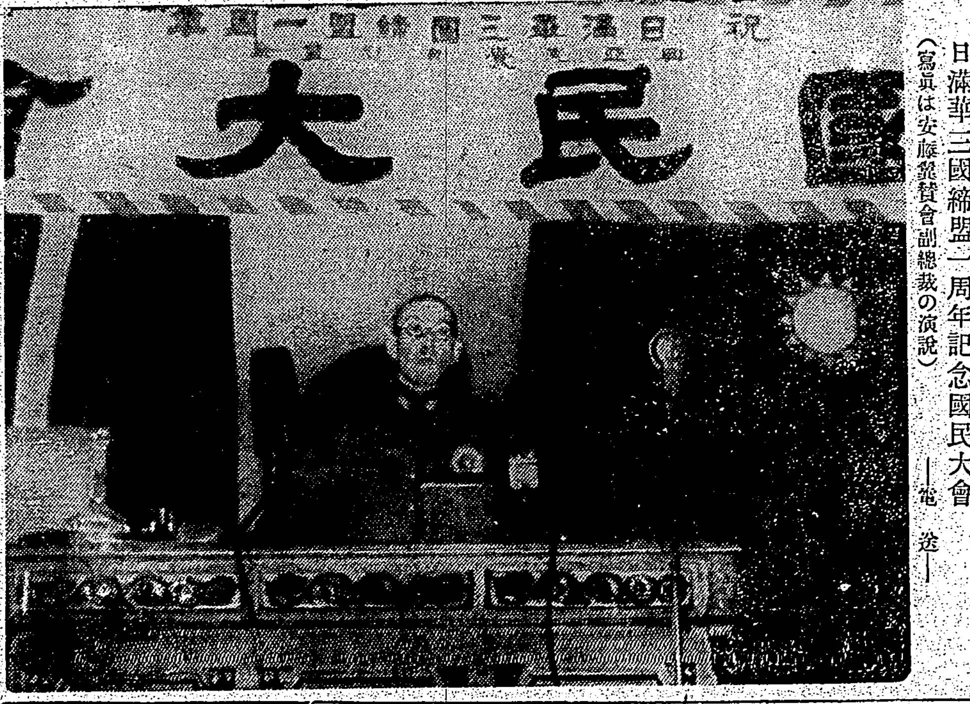

祝日滿華三國締盟一周年

日滿華三國締盟一周年記念國民大會（寫眞は安藤翼賛會副總裁の演說）—電送—

國語常用の總進軍
新竹州で種々な試案を練る

盛りあがる奉公熱
“熱”と“魂”の凝結體
逞し國民的志向の形態

全島に湧く皇民奉公運動
高雄州の卷②
宇野特派員現地報告記

カーボンブラックの合理的製造に成功
愈よ大量工業化に進出

【新竹電話】新竹市の燃料研究所では……

少年戰車兵學校
けふ晴れの入校式

參事會員改選
五月基隆臨時市會

時局を說く青年學徒
臺大學生ら全島に“舌”の行脚

天然ガス研究所獨立一周年
けふ記念式擧行

磯燒荒廢漁場に活
農林省岩面拔破機井峯を動員

花中教練査閲

花蓮港農業修業學校假校舍竣工式

烏越市農務課長ら依願免

皇軍營舍寫眞展示會
五日から市內各商店飾窓に

今夜のラジオ

あすの天氣

商況（二日）
東京短期前場

比島防備價値なし
アームス少將獨り叫ぶ

重慶市民円盤

ナンポス　東洋紡　スフコスイツ
浄いお肌で・健康で
強い白い本に育てませう

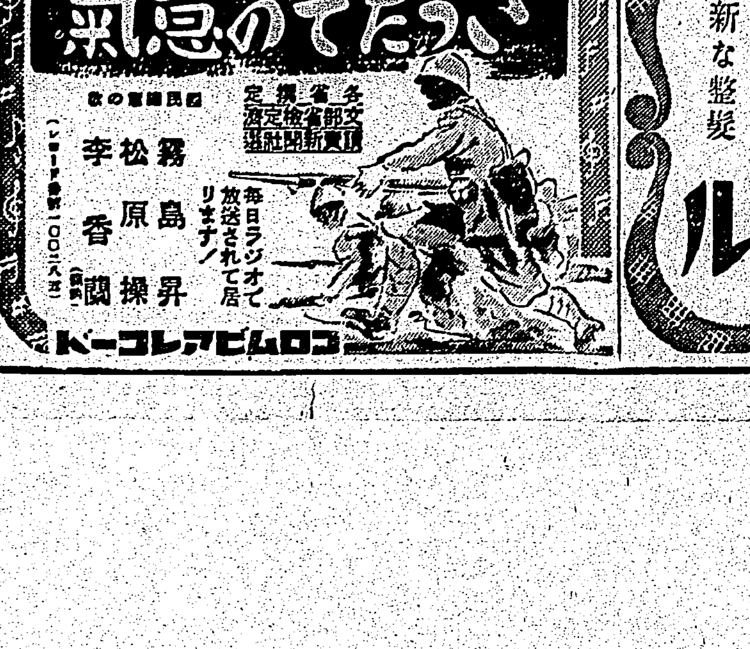

中風・高血壓・神經痛
原因を明にした

南方共榮

滯英中の緬甸首相 歸國は不可能か

完全自治要求も英一蹴

【盤谷にて若林本社特派員發】盤谷に達したマドリード放送によると英本國訪問の歸途にあるビルマ首相ウ・サウ氏は非常な不滿の意をもつて歸途についたといはれるが英國はウ・サウ首相訪英の目的である戰後のビルマ自主權要求は完全に否定され、果してこのままビルマに歸國しうるか疑問であるとされてゐるが、元來ウ・サウ首相は熱烈なる愛國主義者にしてその黨ミョーチット黨（愛國黨）の戰後の完全自治要求は[illegible]に對し、同黨に對抗するタキン黨（獨立黨）では完全獨立を要求してをりウ・サウ首相の完全自治要求を以て手ぬるしとしてゐるが、その完全自治の要求が英本國の拒絶するところとならずとせばウ・サウ首相の立場は全然ないこととなり、タキン黨を支持するビルマ學生聯盟等の指導による動きが又もや勃發するのではないかと見られるに至つた、ビルマは英帝國の東部印度を擁する重大地位にあり、ABCD包圍陣の一環として援蔣唯一のビルマ・ルートを持ち、英國にとつて重大であると共に英國にとつては英共和邦の東部第一線國境となつてゐるが英國が全力を傾注してなほ[illegible]印度保全のために重大前哨據點として去る九月五日夜印度軍司令官のラジオ放送の「萬一ビルマを失はんか、印度の心臟ベンゴールに拳銃を擬せらるるに等しい」との言そのままに重要なる前線を形成してゐる、然も印度の獨立運動も英の壓制にも拘らず澎湃として湧き上りつつあり、このビルマの最小限度の要求が英本國の承認せざるところとなれば勢ひの赴くところ極る重大なるものを豫想し得られ、ウ・サウ首相ビルマに歸國後の國内情勢は逆睹し得ぬにある

主つてゐる、[illegible]ビルマの[illegible]分立の形勢を持ち來つたが、その英國の對ビルマ政策と共に一大合同運動化への方途をたどるべくアジア民族の獨立、白人の[illegible]將の絶好の機會を與へ日本の東亞新秩序建設と同一方向へ轉じつつある

重慶市民困憊

【上海發】重慶の水道及[illegible]は[illegible]で水道は三倍に値上げし電力は市内を數區に分けて何れも時間給となり、市民の[illegible]は想像以上のものがある。

戰意喪失相食む將領

民心は離反の一途辿る

【汕頭支局發】死の奥地を脱し汕頭に來た一華人にて以下の通り敗殘の重慶將領の戰意喪失や物資飢饉の回想が齎された、去る九月下旬日本軍が敢行した三埠、四邑並に北江作戰は疾風迅雷的な戰果を擧げたため重慶抗戰將領に與へた物心兩面の打擊は重大なものであり未だに同地方一帶の軍官民は恐怖から醒めやらずに非常な動搖を續けてゐる、それらの戰鬪で斯かる大敗を喫した原因は第七戰區總司令部たる重慶の將領達が何れも戰意乏しい上に、部下軍隊は抗戰力低下し厭戰氣分が充溢してゐるためであると云はれ就中北江方面の戰鬪の如きは將軍隊に戰意全く認められず唯敗走のみを事として居た狀態であつた、この憐れな敗狀を知つた地方民衆はあまりの不甲斐無さに呆れ返り監督者たる重慶將領の責任を追及したり南洋華僑に檄を飛ばしたりする者さへ現はれて來る有樣で全く物情騷然たるものがある、從來同地方から南洋に出稼ぎするもの多くそれらの南洋華僑の送金や獻金などにより同地方の經濟が維持され抗戰力が保持されたものであるだけにこの不甲斐無き重慶の無力振りを知つた華僑は抗戰の夢も消え果てて重慶政府に同方面軍の無能振りと[illegible]醜態の[illegible]を訴へてゐるので流石の重慶も所民衆の反撥を緩和する[illegible]も無く益々[illegible]消沈の態である、さう云ふ樣な事情で南洋華僑の怒りを買つたために從來南洋から來てゐた送金や獻金もとの頃になつてめ[illegible]

緬甸ルート繞りて 米蔣の合作狂熱化

技術者六十三名重慶へ

【廣東特電】援蔣に油を注ぐ米國は重慶のビルマ公路の保持に[illegible]合せ同公路の輸送力強化を強化するため援助すべく之より緬甸公路を[illegible]するとの[illegible]は[illegible]日歐米の[illegible]を[illegible]して[illegible]。化して來たが今回更に[illegible]四十六名の米人技術者が十一月十七日ホノルル出港の便船で重慶に向つたと云はれてゐる、右は緬甸公路の[illegible]管理に要する技術家の第一班で近く第二、第三班の[illegible]これら米人技術家が重慶に乘り込み空からの協力と相俟つて緬甸公路の輸送力を強化ならしめんとするものであると云はれてゐる

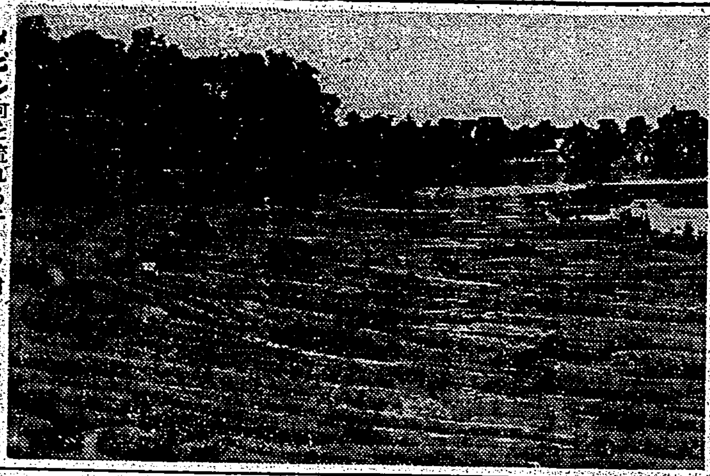

メピン河を流れるチーク材　チエンマイ附近にて

生きた歴史

「田中盛之助翁と語る」②

獰猛な野象の眼に 野もなく谷もない

壯絶極り無き象狩のスリル

【チエンマイにて若林本社特派員】その後人の紹介でここの商館に雇傭し、その助力を得てチエンマイに來たのですが、とんでもない事が[illegible]申したやうに王都から、て娘を[illegible]へてゐました、支那人の商館が少し繁榮してゐました、やがて商館をはじめると林業の入手が容易になつたのです、盤谷からチエンマイまでひどい時には百日三十五日もかかります、日本から盤谷まで三四、五日で來るものが、バンコックからチエンマイまで[illegible]の運搬びの

[illegible]

日本人見物

[illegible]

象狩のスリル

[illegible]

本島人引張り凧

各の泰商社て

【盤谷にて若林本社特派員發】日本タイ兩國間の政治、經濟上の友好關係強化に伴ひタイ國進出邦人數は益々增加の一途をたどつてゐるが、わが商社經濟界の第一線に立つて三井、三菱等の大商社をバックに進出してゐるタイ國經濟界を擁護してゐる華僑に對抗し活潑な活動を續けてゐる在バンコック本島人商社では、この[illegible]の入手不足を訴へつつあるが最近この本島人に對する入手要求の要求は更に深刻化し[illegible]の形において[illegible]機會である。而して[illegible]この本島人商社の使用人等を[illegible]し大使館當局では本島人のタイ國における活躍振りに照して十分の理解を有してをり、その人手不足についても

[illegible]

戰爭屋を戒めよ

フリープレスが叫ぶ

【上海發】太平洋平和維持のための日米會談は米國の一方的無理難題によつて再々暗礁に衝突しつつあるが、この時、既にこの日米會談をめぐり[illegible]にあつて日本[illegible]を[illegible]てゐる、[illegible]フリープレス紙は日米戰爭を策する戰爭屋を戒め彼等こそ世界平和の敵である[illegible]と[illegible]してゐる、日本の何れも太平洋戰爭を欲してゐない、今ルーズベルト大統領とハル國務長官は極東の平和[illegible]

[illegible]

比島防衞價値なし

アームス少將獨り叫ぶ

【東京特電】米國各界が騷げて「比島は如何なる日本の直接攻擊に對しても防禦さるべきである」と絶叫してゐる時一人米國陸軍少將フランク・アームス氏は比島は米國の太平洋防衞作戰に重要性を有せず、むしろ比島保護のために米國が戰爭に訴へねばならぬとは考へられぬと主張し注目を引いてゐるが、アームス氏の主張する理由は

一、比島の[illegible]

二、米は西半球防衞に多忙である

三、西南亞における[illegible]な基地として以外は我々が極東にて[illegible]

[illegible]

南方雜信

▲破獄囚消息絶つ【馬尼剌特電】去月二十二日マニラ刑務所を破獄し逃亡した囚人[illegible]十四名は比島米官憲の非常手配[illegible]として[illegible]

▲重慶エジプトと代表交換　重慶及びエジプト政府は外交代表交換に就き協議中である[illegible]

▲商業日語を教授　海口[illegible]

▲海口でも切符制度　海口、[illegible]

▲防衞團結成　海口[illegible]

▲娯樂機關の營業時間　ダバオにおける[illegible]

▲海口の獻金　海口の[illegible]

潮陽義勇隊士 感謝狀を贈る

【汕頭支局發】潮陽義勇隊[illegible]

難民救濟を口實に 重慶・福建奥地で工作

【廈門支局發】[illegible]

商況（二日）

東京短期前場

東京短期日歩

東京長期前場

東京銀行實株

東京國債前場

大阪短期前場

大阪短期日歩

大阪長期前場

横濱生絲前場

上海軍票

[illegible]

中風・高血壓・神經痛 原因を明にした 今津博士の素晴しい研究

不治でない

（今津博士の研究中）

[illegible]

今津研究所　大阪市[illegible]

清新な純果汁 ◇滋强飲料◇ 香味芳醇で榮養價も豊富 明治ジュース　明治製菓株式會社

12月新譜　ポリドール

凍る歩哨線　田端義夫

僕の國民服

産報青年隊歌

赤穗義士傳

戰線愛唱歌集

歌謠名曲集

クリスマス・レコード

肌を美化する…　健康化粧と皮膚衞生に藥効の化粧水　藥用クラブ乳液　ホルモン及びビタミン配合　N-N70　株式會社中山太陽堂

頭痛にノーシン●

ビクター專屬 天中軒雲月　島に来る春　中川明德作　コロムビアはビクター

肺炎・感冒に デルモライツ　30分でよいしっぷ薬　在來の濕布は皮膚を長時間覆ひ塞いで皮膚呼吸その他生理作用に有害です　デルモライツは濕布時間僅か卅分で獨特の免疫生物學的作用を發揮します　デルモライツは迅速に充血を去り熱を下げ疼痛を除き炎症を輕快にします　適應症 肺炎・感冒・氣管枝炎 咽喉カタル・扁桃腺炎 肺門淋巴腺炎・肋膜炎 神經痛・關節炎・腰痛等　いるだけ溶いて使へる粉末劑　株式會社藤澤友吉商店　D1680

心臟や胸胃の强化に　猛獸類のホルモン精膽を！　強烈なホルモン動物の精膽である、麝香、犀角、熊膽、牛黄、眞珠他數種配伍の「救心」は、內臟への同化が早く、ホルモン精膽獨特の綜合作用で、病患部と全身とに充分の抗病ホルモンを增强するので、回復は早く、芯から丈夫になれるので評判故、御驗し下さい。

胸の苦しさがよくなり……　山口縣厚狹郡小野田町本山　岸田シズ子（三十三歲）

心臟の病で苦しむ人　肋膜や肺のよくない人　胃弱で食慾の進まぬ人　心臟弱く動悸や息切の人　胸が弱く熱やセキの出る人　盗汗で夜分ね苦しい人　神經痛で手足の痛む人　心臟脚氣で苦しむ人

朝夕一粒

發賣元　救心本舖

文化

創造と傳統 (下)

福田清人

印刷と文化

田中長三郎

短歌・俳諧近詠選

新しき天長斷崖 (中)

龍瑛宗

私の讀書

園部敏

時局と少年保護

健全な精神の誘導に 海を更生道場とした 海洋青少年養成所

障子や襖を綺麗にしませう

廢物の利用

玩具猫

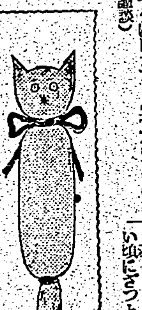

鷄の經濟的簡易な料理法

本社主催 日本棋院 十人拔大碁戰

第十局の七

四段 鈴木秀子

四段 向井一男

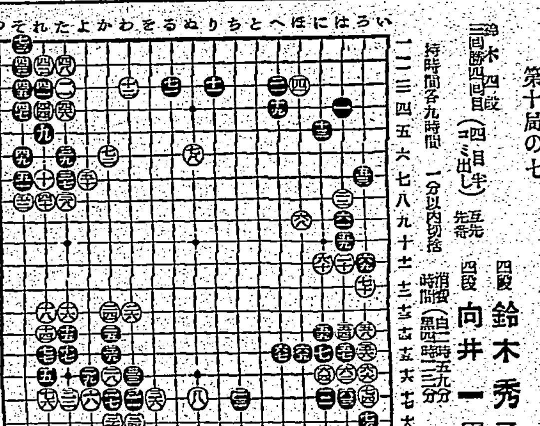

白の大經綸

評 七段 橋本宇太郎

二十四棋士 勝繼戰

八段 萩原淳

八段 平野信助

攻め合ひ

觀戰記 金易二郎

老衰現象に挑む！

性のビタミン ビタミンE

ビタミンE

專賣特許

發賣元 大阪市東區道修町三丁目 株式會社 田邊五兵衛商店

化膿性疾患に

扁桃腺炎 中耳炎 齒槽膿漏 疔・癤 急慢性淋疾等

ルージル錠

發賣元 大阪市東區道修町 株式會社 武田長兵衛商店

素早い

お化粧には理想的です。一品でクリームと白粉の二重作用を兼ね具へて居ますから素肌にヂカに伸せばスグ美しいお化粧が仕上ります！

レートメリー

肌色・白色・オークル

日本ソースの草分け

イカリソース

五分の甘さと辛さ 普通・大瓶の

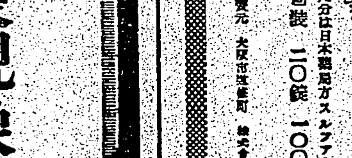

VのAD劑なら

農林省 水産試驗場 創製 わかもとのエーデー である

名はエーデーでも 實はVのA・D＋B_2＋アミノ酸・造血素＝全肝臓實質劑である

故に 結核・虚弱兒・貧血・骨齒・弱視の諸症に卓效が有るのである

加之 その無臭甘美の快さは 他類似品を口にして 後初めて知る可きである

臺灣日日新報
本日夕刊共八頁

シヤチハタ 万年スタンプ台

久邇宮殿下に恩賞
海軍關係 生存者第七回行賞

【東京發同盟】畏き邊りでは第二十回支那事變生存者論功行賞（第七回）の御沙汰あらせられ三日午前宮內省より夫々發表された〔以下 illegible〕

緊迫の情勢に對處
陸海輸送力增强
專任鐵道大臣の設置

【東京發同盟】東條首相は二日寺島遞信相の兼任を解き八田嘉明氏の鐵相專任を決定したがこれは現下緊迫せる國際情勢に鑑み〔以下 illegible〕

鐵相、兼任拓相の親任式

【東京發同盟】東條首相は二日午後二時半宮中に參內、天皇陛下に拜謁仰付けられ、八田嘉明氏の專任鐵相並に井野農相の拓相兼任につき內奏、依て鐵相、拓相の親任式は同三時宮中鳳凰間に於て東條首相侍立の下に左の如く執り行はせられた

任鐵道大臣　正三位勳一等　八田嘉明
兼任拓務大臣　從三位勳一等農林大臣　井野碩哉
外務大臣兼拓務大臣　東鄕茂德
遞信大臣兼鐵道大臣　寺島健
免兼官（各通）

西南の實權掌握企圖
米の挑戰的援蔣
緬甸ルート防衞に藉口

〔本文 illegible〕

烏合の兵、徒に狂躁
南方對日包圍陣
比較的整備 僅かに比島空軍

【東京發同盟】日米會談の危機を反映して果然太平洋の波は沸騰點に近づきつつある、瑞穗する英濠東亞軍司令官ポパム大將、米極東軍司令官マックアーサー中將を始めマグルーダー代將、ダフ・クーパー等の英米要人の頻繁な往來、〔以下 illegible〕

マレー【装備は劣弱】〔illegible〕

蘭印【土人兵に戰意なし】〔illegible〕

緬甸【印度兵が主力】〔illegible〕

比島【米極東軍の基地】〔illegible〕

各包圍陣の航空兵力 マレー、蘭印、濠洲、比島何れも最近急速に空軍勢力の充實を圖つてゐるが最も優れてゐるのは比島である〔以下 illegible〕

全體的統制なし 以上を全般的に見て兵力は七、八十萬に上つてゐるが夫々地理的に分散されてゐるので〔以下 illegible〕

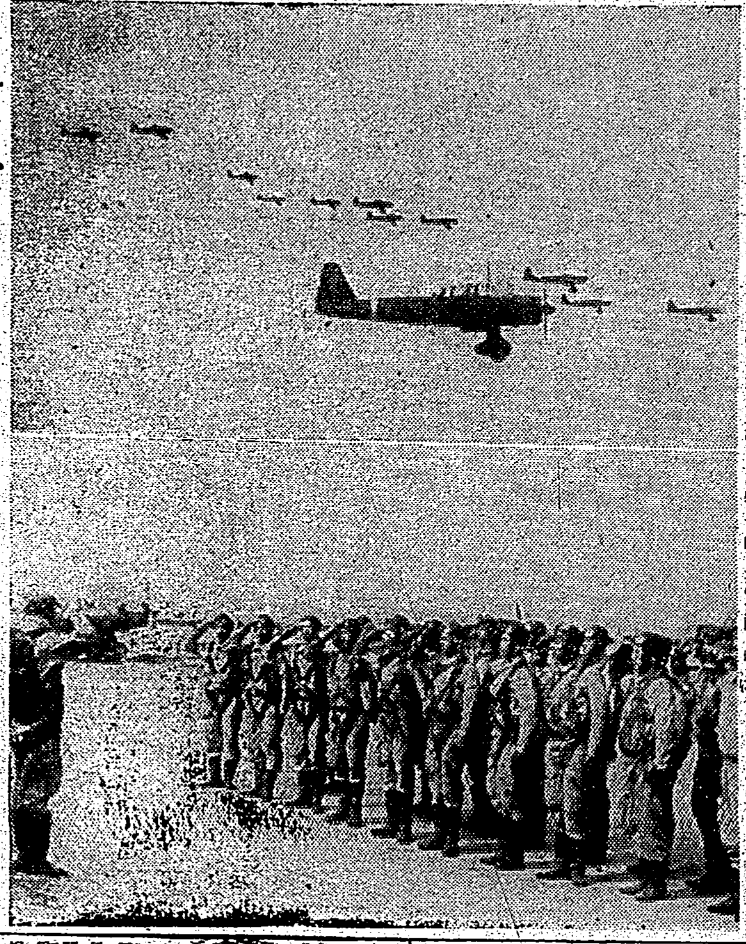

封川、南雄を爆擊の我陸鷲（寫眞下は出發せんとする荒鷲勇士）

喫緊の陸上交通統制

〔本文 illegible〕

元來鐵道畑の新鐵相
八田氏の略歷

〔本文 illegible〕

內外地を通ずる食糧政策一元化
井野農相の拓相兼任

〔本文 illegible〕

內外地食糧政策圓滑を期す
井野兼攝拓相談

〔本文 illegible〕

東鄕外相は外交行政に專念

〔本文 illegible〕

ペナン島も防衞召集
馬來總督發令

〔本文 illegible〕

ダフ・クーパー新嘉坡歸着

〔本文 illegible〕

佛印防衞に全努力
佛政府、政策不動を言明

【ヴイシー一日發同盟】〔以下 illegible〕

坪上大使きのふ泰首相を訪問會談
友好的雰圍氣に終始

【バンコック二日發同盟】〔以下 illegible〕

わが南大使ウ國務次官會談

【ワシントン一日發同盟】〔以下 illegible〕

米國鐵道爭議解決

【ワシントン一日發同盟】〔illegible〕

英、イラクと協定
バスラ、ファオ港獲得か

【ベルリン二日發同盟】〔以下 illegible〕

南鄭、西安を急襲
荒鷲、兩飛行場を痛爆

【○○基地二日發同盟】〔以下 illegible〕

更に安康（陝西）を急襲

【○○基地二日發同盟】〔以下 illegible〕

第二期五年計畫近く閣議に附議
滿洲開拓廿二萬戶入植

〔本文 illegible〕

勞務調整令成案
二日閣議決定

〔本文 illegible〕

大東亞共榮圈 確立は無電技術の完成！
晝間部・夜間部
創立昭和九年
武藏野高等無線電信學校
校長 建部光麿

劃期的な實費の保險
特長 1 保險料は掛捨てで低廉 2 初年度より配當付 3 滿期返戾金付
發賣
千代田生命

歐洲の再建へ
獨佛の相互諒解
友好裡に獨佛會談

【パリ一日發同盟】〔以下 illegible〕

ペタン主席ヴイシーに歸還

〔本文 illegible〕

獨軍ロストフより一時撤收

【ベルリン二日發同盟】〔以下 illegible〕

產報中央本部の事務局機構改革

【東京發同盟】大日本產業報國會中央本部では〔以下 illegible〕

最高價格指定改正告示

〔本文 illegible〕

今日の府報

〔本文 illegible〕

主婦之友社の新刊
獅子文六著 定價二圓
太陽先生
日本に不良兒はゐない。どんなに不良に見える子も正しく導けば必ず立派になる――快男兒太陽先生はこの信念の下に、あらゆる人生の苦勞と戰ひつゝ教化事業に獻身した。痛快の中に眞實の涙を宿す傑作長篇小說！（「主婦之友」二百萬讀者を熱狂させた名篇である。）
小島政二郎著 定價一圓八十錢
結婚指輪
好評傑作小說
未亡人 吉屋信子著
信子 獅子文六著
新妻鏡 小島政二郎著
東京神田駿河台 主婦之友社

新刊
ペリイ・バージエス著 海南基忠譯
癈者の花園
これは一人の癩者の物語だ。彼は心と肉體の闇をいのちの光の中へ戰ひぬけた。彼が比律賓癩者居留地での闘病廿五年のあけくれに描きつゞけた數數の逞しい生活設計圖は、われらに生命の無限の愛と知慧と力とを訓へるであらう。
東京市芝區新櫻七 振替東京八四〇二 改造社

紫匂ふ
深田久彌著
新刊 裝幀 谷口喜作 定價二・四〇 送料〇・一四
鋭く而も清純な感情と深く澄徹した知覺をたたかはせた、香り高き小說集。この名作に充ち溢れた息吹きこそ、青春の强烈なる讃歌であり、限りなき生命の高鳴である
目次 姪二人 手力男 地層 貞の奉公 紫匂ふ
東京市芝區新櫻七 振替東京八四〇二 改造社

好評名著
南方圈の體臭 增淵佐平著
全日本が南方飛躍の秋は來た！南方生活二十年の著者が、南洋日本に贈る、小說より面白い南方知識の書である。南方の風俗、人情、氣候、物產、人種、宗教、政治、軍備。本書は最も深く掘り下げた、南方共榮圈の常識の兵站線であり、南方發展の羅針盤である。南方稀觀寫眞多數掲載。
定價一圓六十錢
兩書とも、書店に品切の際は、直接本社へ御註文下さい

總理大臣東條英機閣下序 陸軍教授上原訓藏著
最新刊…（日本出版文化協會特配本）…
最新 會話・文典・語彙 馬來語要諦（附）近代商業文撰集
定價三圓八十錢
東京本郷丸山新町八 誠美書閣

社説

臺灣の格上げと指導的人物

大物來は實勢を表徴するもの

一

開戰以來臺灣の地位が如何に向上し將又その使命が如何に重加したかは今更言ふまでもないことであるが、南支並に海南島の經濟建設に引續いて佛印及び泰國との交通、南洋諸島並に之等南方諸國の開發促進に伴ひ臺灣の地位使命は經濟的にも將た國防的にも一層重大性を加へたことは一般から認識されるところである。而して去る十月開催の臨時臺灣經濟審議會の成果が東亞共榮圏の確立、南方發展策の遂行と相俟つて國防經濟を中心とする臺灣の工業化其他に具體的實現を見る時、臺灣は名實共に南方共榮圏の中心的勢力を構へるものと云はねばならない。

二

然し乍ら臺灣の格上げに對して唯だ官のみでなく民間にもそれに相應する人材を備へなければならない。

三

今後五人も七人も迎へる用意がなくてはならない。

石炭增產獎勵金 明春一月から交付

四項に亙る實施要綱決る

府の石炭增產獎勵金は百十萬圓であるが具體的交付方法について…

(一)増產獎勵金は一噸當り一圓五十錢乃至一圓

(二)損失補償は一噸當り一圓五十錢

(三)新坑開發は一米當り三十五圓

(四)設備助成は設備費の…以內

と以上四點の交付方法が決定してゐるものの如くである。

糖業試驗所創立

記念講演會の計畫變る

西部 臺灣の電力統制

一社合併後の改善計畫

米穀增產と地力の增進(九)

臺北州農會 入鹿山技師(寄)

大豆粕		
挿秧前一五日	一〇〇	一〇〇
同 一〇日	一〇〇	一〇〇
同 五日	一〇二	一〇三
挿秧當日	一〇三	一〇六
同後五日	一〇二	一〇五
同 一〇日	九六	九五
同 一五日	九六	九五
同 二〇日	九八	九五
同 二五日	九六	九四
同 三〇日	九〇	八二
同 四〇日	一	一
挿秧後五〇日	一	一

物價對策三指標

綜合物價對策樹立(三)

樂滿物價調整課長談

低物價政策檢討

物價の絕對的引下げ

計畫

國民

政府

低物價と生產增强の調整

卸小賣の兼業問題

督府の對策注視さる

全島銀行 營業時間を延長

貯蓄實踐强化運動に協力

專賣局異動

事變特別稅

臺北で解說懇談會を開く

蕎麥集荷に懸命

農林省年末に備ふ

燃料報國に挺身

新竹天然ガス研究所愈々充實

獨立記念日に小川所長語る

臺灣履物共販會社創立總會

年末年始用樽酒

移入取止・島內酒で補給

新任龍江組會長決る

規格統一

製靴工業聯合會臨時總會

商況(二日)

利喰物で下押商狀

株式

兜町後場況

東京短期後場

東京長期後場

東短取組合

東京長期總取組

大阪短期後場

大阪長期後場

外電(一日發二日着)

紐育株式公債

東京市中コール

日銀帳尻

財界 株界

海軍側生存者論功行賞

古巢に返り咲く

純粹の鐵道出の八田鐵相

大株一般取引員

岩井庄藏商店

大阪市東區今橋一丁目

營業案內・市況報送呈

電話北濱(代表)三四一一一

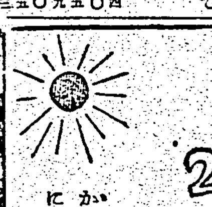

冬の健康防衛は…

1に日光

2にハリバ

かぜ引き易い人の防衛力强化に、毎朝缺かさず一二粒を

粒選りの名記事ぞろひ!

キング十二月號

秘話公開 日露開戰と伊藤公 伯爵 金子堅太郎

米國の橫暴非道を衝く(武藤貞一)

元祿忠臣藏 眞山青果

ある子供とその父 若山宗己

他人の幸福 吉田與志雄

國は呼ぶ 菊池寬

銃後小說 街の戰友 竹田敏彥

冒險科學 地球の屋根 大下宇陀兒

勞務動員早わかり

共同作業で見事に增產

法廷に描く闇取引の人々

工業化の華 田中芳雄博士傳

陸海軍主腦者大畫報

太平洋・南洋敵性基地

空襲下ロンドンの一夜

皇軍の華 少年兵を語る座談會

問題の小說 人氣大沸騰 家 諏訪三郎

素晴しい評判

定價五十錢

東京小石川 大日本雄辯會講談社

興亞少國民の生活錬成雜誌!

本誌は國策に順應し、國民精神の昂揚を期すると共に、國防國家建設下の皇國民の基礎的錬成と叡智の實踐徹底を圖るを以て編輯の方針としてゐます。

小學館の少國民雜誌

十二月號發賣

編輯の方針

一、健全な國民的情操の涵養に留意せる記事を豐富に盛り

二、科學精神の培養を主眼とする科學記事を適當に按配し

三、以て知・德・身心一體の基礎的錬成を編輯の根幹とす

書店にて、御檢討の上御子樣にお與へ下さい

東京神田 小學館

(定價五十錢) (定價四十錢) (定價四十錢) (定價四十五錢) (定價四十五錢) (定價四十五錢) (定價四十五錢)

海軍側で生存者論功行賞
久邇宮朝融王殿下に 功四級の輝く恩賞
"片翼"樫村二空曹も恩命

初めて拜す 皇族方の御名

【東京發同盟】海軍の第七回生存者論功行賞は三日發表されたが、今回行賞に金鵄勲章の御身を以て赴かせられた久邇宮朝融王殿下には功四級の御恩賞に浴せられた……

御寫眞は久邇宮朝融王殿下

御精勵御恪勤振り
部下齊しく龜鑑と仰ぎ奉る

光る山内中尉
學生鳥人の出身者

學徒の體當り心境 誠に賴母しい姿
教練査閲後を語る 井上軍兵務部長

雪げよ事犯の汚名
經濟事犯件數寒心の兆

光る白衣の勇士

けふ嚴かに葬場の儀
故賀陽宮大妃殿下の御喪儀

【東京發同盟】故賀陽宮大妃好子殿下の御喪儀は三日午後二時から豐島ケ岡御墓所において葬場の儀、次いで四日正午京都泉山の御墓所において御墓所の儀を行はせられる……

三、四日は弔旗掲揚

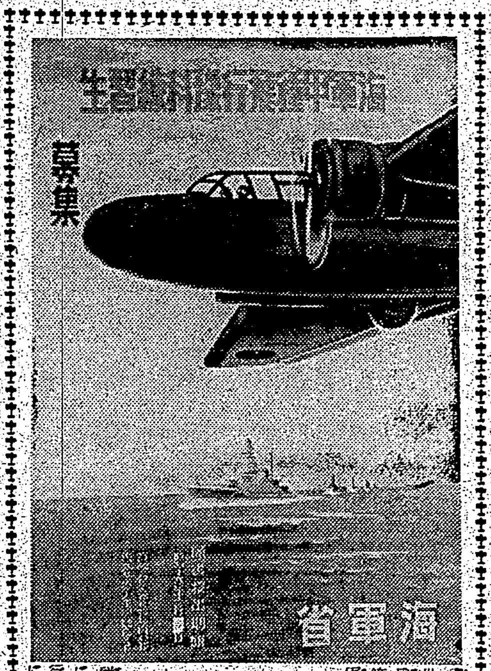

集れ荒鷲戰士 男の行く所大空だ

國語の研究發表

五教士決定發表

一億の心驀進態勢
中協會議の準備成る

興亞奉公日を誓ふ 茶殼の獻納隊
女子學童隊、軍司令部へ

見よこの赤誠譜
臺灣軍司令部扱ひ十一月中の銃後支援

熱演に感銘

防衞への赤誠
島都に美談の數々

防犯箱を設置

"穀類害虫"の大敵
臺大の大島、農試の三輪兩氏の研究 見事な驅除劑發見さる

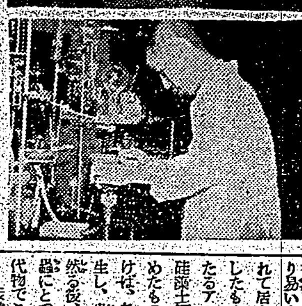

古巢に返り咲く
純粹の鐵道出の八田鐵相

聽け！婦人講座

鮭や新海苔
お正月前に出廻ります

池に魚苗
新竹州の試み

國民演劇と映畫脚本當選者

花蓮港商議戰に二名立候補

買溜と流言蜚語を防止

三十分しっぷ薬 デルモライツ

ラヂオ
朝 ◇七・一〇 朝のことば ◇七・二〇 ニュース（臺北）……

晝 ◇〇・〇〇 ◇〇・三〇 ニュース……

夜 ◇六・五〇 ◇七・〇〇 ニュース（臺北）……

けふの天氣
臺北地方 東の風曇勝
昨日の氣溫 最高 二一・六度 最低 一七・六度

膀胱と尿の病 ドラミンを
服むと其の夜から氣持よく全快に導く又寢小便の度數の多き方も好調劑せるドラミンを一度服用試されたい
發賣 臺北市大和町 ドラミン臺灣總配給所

第五回決算公告
金包里開發株式會社

月號 問題の小說 人氣大沸騰 家 諏訪三郎
素晴しい評判
大日本雄辯會講談社

各地綜合版

讚える不滅の殊勳 第四部隊告別式 きのふ英靈堂で執行

【〇〇電話】南支大陸の戰野で不滅の武勲を建てて大東亞共榮圏確立の礎石と散つた故池田盛徳中尉以下〇〇柱の忠魂を弔ふ宮地部隊第四部隊の告別式は[illegible]

羅東の第一種訓練開始

【羅東電話】[illegible]

屏東郡の壯丁團招集

【屏東電話】[illegible]

屏東の大麻頒布始式

【屏東電話】屏東市では一日午前十時から[illegible]

高雄港灣運送業會 愈よ十三日に創立總會

【高雄電話】[illegible]

貯蓄報國推進隊 高雄州市街庄別に結成

【高雄電話】[illegible]

貯蓄街道驀ら

竹筒炊飯講習會

特別志願兵の思想考査 きのふ潮州郡聯青で

【潮州電話】[illegible]

宜蘭精米株式會社總會

【宜蘭電話】[illegible]

臺中州產駒第一回品評會

【臺中電話】[illegible]

嘉義市支會の委員會

【嘉義電話】[illegible]

明年度に五校新設 嘉義郡義務教育の備へ

【嘉義電話】[illegible]

移入組合員の割込て一頓挫

高雄の在鄉軍人武道大會

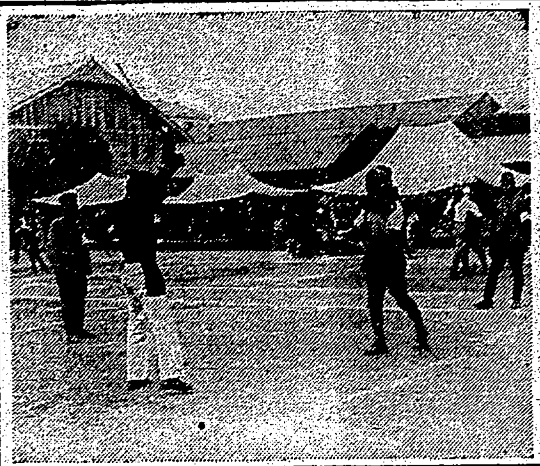

反響呼ぶ基花航路の變更 民間有力者からも近く要路に陳情

【花蓮港電話】[illegible]

竹東蕃地の硅砂でガラス工業 芝浦電氣、工場敷地物色中

【新竹電話】[illegible]

嘉義の時局講演會

宜蘭東地區防衛團の鍛錬會

全島私鐵車輛協議會 あす高雄臺灣鐵工所で

【高雄電話】[illegible]

高雄州支部連絡懇談會

【高雄電話】[illegible]

臺南州內務部異動

嘉義中教練査閱

高雄郵便局の左營出張所店開き

迎春の食膳に "兎肉はいかが" 近く新竹畜產會で賣出し

人事

歌はぬ勝利 (70)

山中峯太郎 作　高木清 畫

母(十)

[illegible]

難病人の喜び 變つた珍らしい効め!!

(無代進呈) 松鶴堂漢方醫藥相談部

第六回決算公告 [illegible]

解雇廣告 井上太郎

大嶽商事合名會社

今日の映畫

萬媒 [illegible]

電話 [illegible]　刀劍 [illegible]　引越 [illegible]　町の [illegible]　案内 [illegible]

長男陸軍見習士官牛山堯儀去ル十一月十九日戰病死致候間此段謹告仕候
父 牛山義晴　小宮山信二郎　大浦精一　伴野喜四郎　新屋平作

基隆 はりきゆ専門 船津鍼灸院 義重町六ノ四〇・電話一四〇二番

內地おみやげ 珍品荷揃 東陽物産商會 基隆驛前 電話三六〇番 基隆支店

皆様の楽しいレコード 御用命は是非…ビクターコロンビア各種レコード商揃ひ 大蕃商會

阿野金庫 絶對安全保管は この金庫に限る 臺北 長谷川商行

齒科 澁谷齒科醫院

冬向服地は丸菱へ 子供 御買上品一無料裁斷 台北本町

悪化しやすき 化膿症に アルバジル錠
皮膚化膿　中耳炎　扁桃腺炎　急性・慢性淋疾　化膿性婦人科疾患
☆アルバジルの特異作用は生体内に於て化膿病原菌の發育を阻止し白血球の喰菌機能を増進せしむるにあり
☆殊に卓なる內服により迅速に治癒を促し短期間に發赤・腫脹・疼痛及び發熱を緩和消失せしめ余病の併發防止を期し得るは大なる特長とさる
☆これが全國的に病院に於て賞用される所以である
包裝 廿錠・五十錠・百錠
發賣元 山之內藥品商會 東京・大阪

三共の新にきびとり ポンラック 座瘡新治療劑 60セン

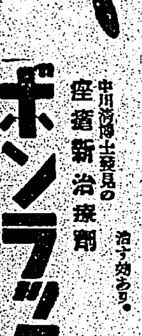

抜ける毛を惜しむより 丈夫な新毛を育てませう!
若禿 フケに 抜毛に
◇病的フケ、痒みに
◇産、病後の脱毛に
◇青年禿髪の豫防好轉に
◇毛髪の健康的美化に
養毛劑の始祖 ヨウモトニック
姉妹品 ヨウモト洗髪液 毛を傷めず、よく落ちる (養毛オイル、シャンプー料)